大正九年十二月十四日　第三種郵便物認可

新京日日新聞

夕刊　五月二十七日

發行所　新京日日新聞社　發行人　十河榮忠　編輯人　松本勇　印刷人　永越内之介

新大臣に聴く（三）

民政部の仕事は三千萬民衆の上にあり

民政部大臣　呂榮寰氏談

三千萬民衆よ！喜べ呂新任民政部大臣はこう語つた「民政部は新京にあるが民政部の仕事は地方三千萬民衆の上にある、國民こそ自分の仕事主体だ」……二十七日午前十一時ごろヒヨツコリ大臣室を訪ねた記者に「まあ座れ」と呂大臣はいかにもくつたくがないまるで友達にでも會ふやうな氣軽さだ、廿五貫もある大きな身体を椅子に埋めるとすぐ大臣「何時滿洲へ來たか」と話しかけて來る、どつちが新聞記者か解らない

記者「去年の一月に來ました」

大臣「ホー、一年以上も新京にゐるから滿洲の事情はよく知つてゐるだらう」

記者「それほどでもありません、民政部大臣としての新しい抱負を一つどうぞ」

大臣「新大臣になると新らしい抱負だとか經綸を誰でも聽きたがるが、結局抱負などゝいふものは理想論となつて實際が伴はないことが多い、今僕の抱負をいちいち語つたところで無意義だ、理想は實現しなければ何にもならない僕だつて抱負はある、一体民政部の仕事は内務行政萬般にわたつてゐるので實に廣汎なものだが、常面の問題は農本經濟の振興にある、民衆の生活を安んずることが第一だ王道樂土とは國民が生活に安んずることをいふ、今日の狀態は決して王道樂土ではない、國民の元氣を恢復する方法として自分は第一に部内の者と一致團結し各省縣長と協力し一丸となつて農村救濟に最善の努力を盡したいと思つてゐる」

一言一句實に雄辯な大臣だ、熱と力が溢れてゐる、聽く者をして感動させずにはおかない力強い語調で大臣は續ける

大臣「自分は濱江省長として經驗濟みだ、こん度は今日までの体驗に照らして『治安の確立』と『農村救濟』に努力したい、一つ一つ順をおつて國民の生活向上を實現する考へである、自分の仕事は必ず實際の效果を擧げたいと念願してゐる、政治には輕重緩急といふものがある、從つて政治はこれによつて進めてゆかねばならない、これを理解するのが政治家の手腕であり政治の要である」

堂々と政治學を述べるあたりは頼もしい大臣だ

記者「滿洲國の中央の政治組織は大体完成されたが、地方民衆の疲弊はまだまだ憂慮すべきものがある、今大臣の抱負を拜聽して記者は實に力强さを感じる」

といへば「是！是！」と大きく身体を搖つて續ける

大臣「民政部は新京にあるが仕事は三千萬民衆の上にあるのだ、國民の利福を增進することこそ政府の仕事である『國の基は民にある』といはれてゐるが實にその通り、國民こそ自分の仕事の主体である、自分は大臣就任後間もないが一通り中央の情勢を研究した後省を視察して民衆の實生活を知り、その上で對策を講じたいと思つてゐる」

實に立派な政治家だ、記者は心からの感銘を興へられた去年の十二月まで毎日八十本の煙草を吸つてゐたのが今年からプツツリと止めてしまつた程の克己の人だ、この大臣によつて三千萬民衆の幸福は必ずや增進されるだらう、趣味は乘馬、家に十數匹の馬を飼つて毎朝六時から乘馬や馬車を御してゐる呂榮寰氏は木や花を愛好する反面を持つてゐる、今年四十七才まだまだ洋々たる前途を持つてゐるこの大臣の多幸な將來を念じて記者は別れを告げた、ドアーのところまで送つて來た大臣は固く記者の手を握つてニツコリ笑つた

日本海々戰

三十周年を迎へて

海軍大臣　大角岑生

【東京國通】帝國海軍が其の全力を擧げて、露國バルチツク艦隊を對馬海峽に邀擊擊滅し、曠古未曾有の大捷を博してより今年は既に三十周年を迎ふるに至つた

三十年前「皇國の興廢」を決したる當時の我海軍の旺盛なる意氣と其の後今日に至る我海軍の充實に伴ふ國運の進展と軍縮問題に常面せる帝國刻下の非常決意とを追想静觀する時我國民たるもの誰か感慨無量ならざるものがあらう

吾人は新たなる感激を以て往時をしのびつゝ愈々現時の重大危局を直視するに當り、益々報國の覺悟を堅くするものである

日本海々戰は日露兩國にとつて實に乾坤一擲の決勝戰であつた、其の全艦隊の擊滅は遂に露國の戰意を放棄せしめ媾和會議開催の直因を作つたものである

斯くて明治大帝の御稜威と帝國陸海軍の忠誠奮戰と銃後國民の熱誠なる協力とにより克く大露國の脅威を排除して東亞を安泰ならしめた、實に露國東進の阻止は東洋に於ける帝國の指導的地位確立の爲め事業であつて爾來世界大戰參加、滿洲、上海事變、聯盟脱退、華府條約廢棄等帝國は常に東洋永遠の平和維持の爲其の傳統的使命に邁進し克く東亞の中心的安定勢力としての價値を發揮したのであつた

其の間帝國海軍は帝國の使命に適つて鋭意内容を充實し不斷の鍛錬に努め其の重責を果すことに遺憾なかつた

今や國際情勢愈々混沌として各種問題の歸趨全く豫斷を許さざるの現狀にあり、加ふるに帝國は其の將來の運命を左右すべき軍縮問題に直面し上下異常の決意を以て我主張の貫徹に邁進して居る

吾人はあくまで我が公正妥當なる主張を列國に理解せしめ彼等の疑心暗鬼を一掃し、其の偏見邪推を是正するに努むべきであるが、他方常に實力の満を持し、我海軍をして不敗の地位に在らしめざるべからざる事は、國際間の現狀に徴して吃緊の要務なりと確信するものである、此の點恰も三十年前の今日と等しく今や我海軍は再び「皇國の興廢」其雙肩に課せられたるもの、謂ふも過言ではないであらう

我等海軍々人は其の職にあるものと郷に在るものとの別なく、此の重大時局の實相を諦觀し一致團結、軍縮問題を繞る各種對策に關し一層の努力を拂ふとともに、不退轉の決意を以て、此の難局に善處しなければならぬ

斯くしてこそ初めて三十年前宣揚せる諸先輩の偉業を繼承し、之を結實せしむるの責務を果し得るものと思ふのである

意義深き海軍記念日

全市に漲る海軍色

記念碑前に殉職の英靈を弔ひ

旗行列の大行進！

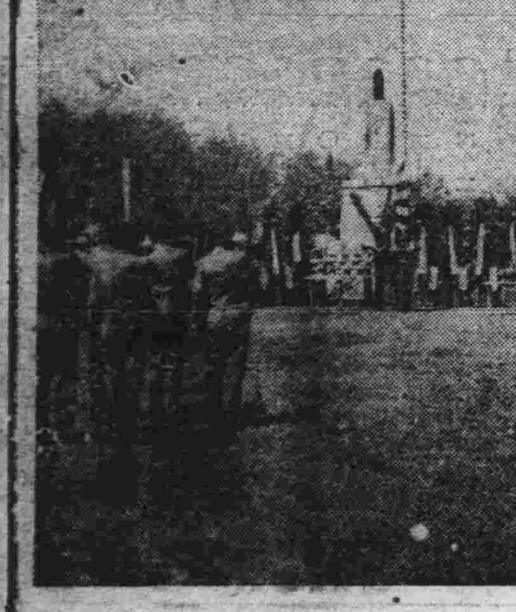

日本海大海戰三十周年の意義深き記念日を迎へてけふ深緑薫る國都新京は空に陸に擧げて三十年前の戰勝を記念する諸行事が繰り展げられ五月晴の記念日日和に繰り出した市民は公園に、公會堂に、街を練る艦隊に……と各催し物を追つて溢れ全市は海軍色に塗り潰されて有意義にけふの記念日を終つた—この日午前十時から西公園夕陽ケ丘の海軍忠魂碑前では日清戰役以來今日に至るまでの海軍關係殉死者の英靈を祀る記念祭典が各團体學校、軍隊代表、一般官民無慮一萬近く參集の下に莊嚴に執り行はれたが先づ水兵服に身を固めた新京少年團員の海軍旗掲揚に式ははじめられ主催者武田時局後援會長についで南軍司令官兼全權大使、津田海軍司令官、遣滿軍代表、陸軍代表板垣少將、張國務總理、實戰參加者代表、岩阪海友會代表、官民代表川村總領事、長岡總務廳長、鄉軍代表四戸聯合分會長、特別市長代理陶司長、最後國防婦人會を代表して同支部副長星野夫人の順序でそれぞれ玉串を奉奠し稀有の盛儀のうちに同十一時終了したが祭典半ばにして南方の青空を掠めて一機……二機……三機……五月空に爆音勇しく式場上空に飛翔し來た飛行機は數萬枚の宣傳ビラを撒布しつゝ或は低く或は高く國都の空に旋回をつゞけた—式典終了するや全參列者は日滿小國旗を振り翳して直ちに旗行列に移り蜿蜒長蛇の列をなして軍司令部前から中央通りに出で法楽町を經て西廣場の海軍部司令部前に至り萬歳を三唱して解散した、一方この日の呼び物である艦隊行進はトラツク七台を軍艦に仕立て海友會員靑年學校生徒約五十名水兵服に身を固めて午前八時三十分西廣場司令部前に集合津田司令官から一場の訓示を受けた後商業學校ブラスバンドの奏でるマーチの吹奏も勇しく

軍艦　勇しく勇躍行動を開始、宣傳ビラを撒布しつゝ終日全市を練り大人氣を博した

寫眞說明

（上）から式場全景▲參列の日滿要人（向つて右より）南軍司令官、津田海軍部司令官、板垣少將、張國務總理、長岡廳長（左）玉串奉奠の津田司令官（下）大海軍旗の掲揚式

講演と映畫に「小國民の血湧く」

靑史に輝く日本海大海戰卅周年の記念日を迎へて若き小國民に當時を追想せしめ現下非常時に際して海國日本の威容と皇道の大精神を鼓吹せんとの記念講演會と映畫會は新京時局後援會主催の下に廿六日午前九時より記念公會堂に於て盛大に擧行された、午前九時より正午までは西廣場、白菊各小學生徒一同が駐滿海軍部山田少佐の講演並に映畫

（イ）海の生命線
（ロ）おいらの水兵
（ハ）東鄕元帥國葬
（ニ）漫畫ミツキーマウス

午後一時より四時迄は女學校八島小學校、普通學校、公學校生徒が向野機關中佐の講演並に映畫を、午後六時より十時までは中學、商業各校生徒全員が山口機關大佐の講演並に前記同様の映畫を晝夜三部に別れてそれぞれ映寫し各講師の熱辯は海國日本を謳歌する小國民の胸を躍らしめて多大の收穫を收めた

記念祝賀會

記念祝賀會は正午から記念公會堂において開催されたが會場正面には大海軍旗を飾し、萬國旗を交錯した中に主賓側津田司令官、川村總領事、武田地方事務所長、來賓側南司令官兼大使、張國務總理以下日滿顯官、一般官民六百余名出席、武田地方事務所長の開會の挨拶に式は開始され、商業學校ブラスバンドの國歌奏唱、津田司令官の式辭を終つて開宴、その間有志の劍舞あり午後一時半張國務總理の大日本帝國萬歳、南司令官の滿洲國萬歳、川村總領事の帝國海軍の各萬歳を三唱して祝宴を閉ぢた

記念展賑ふ

記念公會堂二階において開催中の海軍記念展覽會は二十七日早朝から觀衆ひきも切らず正午までに約四千にのぼつたが特に二階會場の入口に設けられた電氣仕掛の驅逐艦の敵艦襲擊の模型は特に人氣を博しその他東鄕元帥、廣瀨中佐等直筆の書翰軸物等の出品あり人目を惹いてゐる

今夜市民講演會

記念講演と映畫の夕は二十六日に引つゞき二十七日は午後七時から記念公會堂において一般市民のために開催されるが講師は三十年前大戰に參加し旅順港口において機械水雷に觸れ沈沒した軍艦初瀨乘組の思ひ出を語る岩坂本三郎氏をはじめ駐滿海軍部龍崎大佐大連中日文化協會理事長貝瀨謹吾氏等既報の如くで當時を偲ぶ實戰談は各方面から期待されてゐる

日露役出征 海軍々人大會

伏見總長宮殿下台臨を仰ぎ 二十六日水交社で

【東京國通】皇國の興廢をこの一戰にかけた日露大海戰卅周年記念大祝會は愈々廿七日芝水交社で盛大に行はれるがこれに先立ち廿六日午後一時から九段軍人會館に伏見軍令部總長宮殿下の台臨を仰いで日露戰役海軍將士の靈を慰むる日露戰役出征海軍軍人大會が出征海軍軍人有志主催で行はれ會場には當時を偲ぶ信號旗が揚げられ加藤、山本、小林、永野各軍事參議官、大角海相中村艦政本部長其他陸海軍將星、横山東京府知事等の來賓をはじめ想ひ出の軍服に偉功を物語る勳章を胸間に飾つた往時の老勇士二千名參列、盛會裡に一時四十分式典を終つた後ＪＯＡＫでは午後一時からこの日の大會模様を全國に中繼放送した

大同セメント披露

大同洋灰股份公司吉林工場設立並に其製品を淺野セメント株式會社で一手引受販賣の披露が二十六日午後六時新京ヤマトホテルで催され日滿各界の代表百數十名參會、宴酣なる頃淺野副社長兼大同洋灰總辨淺野良三氏の挨拶に對し丁實業部大臣來賓を代表して祝辭を述べ寛談非常な盛宴であつた

人事往來

▲本間喜代志氏（陸軍中佐）二十六日午後來京名古屋ホテル投宿

海軍記念日休刊

二十七日は海軍記念日殊に本年は日露大海戰三十周年記念日に當り海軍大慰靈祭擧行さるゝにつき謹んで二十八日附朝刊を休刊致しますから御諒承願ひます

▲中元島太郎氏（鮫河製材業）同
▲加藤健次氏（中島飛行會社員）同
▲竹中富一氏（古河會社員）同
▲今村三郎氏（ハルビン銭糧會社員）同
▲矢吹嘉三氏（ハルビン製麻會社員）同
▲大橋竹一氏（吉林警察訓練所）二十六日午後發吉林へ
▲梶井軍醫監（關東軍々醫部長）二十七日午前歸京
▲溫和氏（ハルビン電業局長）同發ハルビンへ
▲田中佐（關東憲兵隊司令部附）同内地へ
▲荻根大佐同（同）ハルビンへ
▲森重子夫氏（拓務省東亞課長）二十六日午後來京
▲香江誠氏（福岡醫師）二十六日午後來京ヤマトホテル
▲國立博物館同
▲伊東忠太氏（東京會社員）同
▲五十嵐牧太氏（同）同
▲濱田耕作氏（京都帝大教授）同
▲島村孝三郎氏（東亞考學會幹事）同
▲多胡秀藏氏（日本精工株式會社取締役）二十六日午後來京國都ホテル投宿
▲小松覺三氏（旭硝子會社技師）同
▲宮原勳夫氏（日本精工株式會社社員）同
▲梅下末卯氏（大藏省事務官）同
▲原能夫氏（同）同
▲間島三次氏（三菱商事社員）同
▲グルークエメミー氏（元エール大學教授）二十七日午前來京同
▲貝瀨健吉氏（滿鐵囑託）同
▲米内山康夫氏（海拉爾日本領事）二十七日午前發ハイラルへ
▲多胡秀藏氏（日本精工株式會社取締役）同發大連へ
▲小松覺三氏（朝日硝子會社技師）同
▲淺野良三氏（淺野セメント會社々長）二十七日午前發ハルビンへ

團体

▲福岡縣々會議員團九名二十七日午後七時二十五分引返來京同八時發南行
▲京城師範普通科生百名二十七日午前六時二十五分引返來京同日吉林往復、二十八日午後四時發南行
▲廣島縣會議員團二十五名二十七日午後十時三十分來京新京ホテル投宿、二十八日午前九時二十分發ハルビンへ
▲平壤公立中學生百六名二十七日午前九時二十分發ハルビンへ二十八日午後三時引返來京同四時發南行
▲京都平安高等女學生三十五名二十八日午前六時四十分來京太陽ホテル投宿二十九日午前十時十分發南行
▲福岡縣教育會團三十七名二十八日午前六時二十五分來京滿蒙旅館投宿二十九日吉林往復、同日午後四時發南行
▲貴族院議員滿洲視察團十名二十八日午前九時二十分發ハルビンへ
▲京城師範演習科生九十三名二十八日午前六時四十分來京同九時二十分發ハルビンへ三十日午前六時二十五分引返來京
▲南滿中學堂生五十二名二十八日午後三時引返來京二十九日午前十時十分發南行
▲佐世保商業學校五年生八十名二十八日午前六時四十分來京ヤマトホテル投宿二十九日午前十時十分發南行

國都ホテルと食堂
御宴會 御會食
お代の貴方はに好評の食堂
國都新京 ハルビン國都
神社お参拝お公園お散歩のお帰りには
お朝食七時半 お晩食十時半
新京中央通（神社南隣）電話代表四一五一番
洋定食 朝 ¥1.50 晩 ¥2.00
和定食 朝 ¥1.00 晩 ¥1.50
天ぷら定食 ¥1.00
幕の内 .80
お子様弁當 .50

陽春の候 さまに
お寫眞のシーズン
中央通警察署向
林田寫眞館
電話二一二一番

皆様の藥局
健康第一
國際藥局
化粧品と衛生材
電話三九五番

ハルビン
ホテル モデルン
電話 2318・3818・5559
百部屋ノ中五十部屋ニハ各々風呂洗面所ガ付イテイマス
部屋代一日一ルーブル五十ヨリ御在イマス
レストラン
ランチ（二皿 65錢）
ディナー（一皿 50錢）
其他飲物等ハ價格低廉 宴會一人前
カフェー
ザクスカ（三種25錢）
飲物（40錢）
國幣2.50ヨリ
ホテル専屬娯樂場
アメリカンバー シネマ キャバレー 撞球場

新京神社南隣
太田小兒科醫院
院長 太田五郎
電3839番

千代田生命相互の社員採用
希望の方は履歴書二通持參來所又は途簡ありたし
駐在地（新京、吉林、牡丹江、公主嶺、ハルビン、チチハル、四平街）
新京中央通三滿鉄ビル 電話長三四〇五番
千代田生命新京會所

營業課目
原洋建和室
家具木材装飾
洋家具
カーテン・ブラインド・リノリウム・グンゲーロ
新京光松町十三番地
合資會社 岡本健商店
電話六八五六番
公主嶺敷島通
支店 本林部月明濟
電話二五番
工場 鐵道北上尾町六七

於内鮮滿各地出品共同主催第二回全鮮菓子品評會
一等入賞名譽金牌受領
新京名物
國都之華
南嶺勇士煎餅
新京吉野町二丁目
峰長春堂
電話

外蒙代表來らず
滿洲國代表大欠伸
卅日の國際列車で來着か
滿洲里會議末だし

【滿洲里國通】廿六日の國際列車は午前九時滿洲里に到着したが、もう來るかもう來るかと待ちわびられてゐる外蒙代表一行は之にも姿を見せなかつた、いくら遲れても次回卅日の國際列車には必ず乘つて來るものと見られてゐる

代表三氏 全旗長會議へ

【滿洲里國通】廿六日代表部發表外蒙代表の滿洲里到着が遲れたので此の閑を利用して年に一度ハイラルに於て行はれるホロンバイル全旗長會議臨席の爲め凌陞首席代表並に烏爾金、齋藤兩委員は廿六日午後四時十分發列車でハイラルに向つた、三代表一行は廿八日歸滿の筈であるが滿洲里には神吉委員が殘り代表部の一切の事務を處理する筈である

待たる、西公園のボート あゝ一雨の辛棒

綠したゝる西公園の潭月池も一雨ごとに水面は揚つて來るがまだボートを浮べるには水量が足らず若き男女の胸を躍らすボートの影の見られぬは一抹の淋しさを感ずる、公園事務所前には赤い胴つ腹を仰向けに舷を並べて轉がつてゐるボートは無心にもあと一雨のふるのを待ちあぐんでゐる

自動車檢查 六日から

過般新京署で開かれた日滿交通協議會の結果に基く新京附屬地及び特別市の自動車檢查は六月五日から大經路帝都キネマ前廣場で行ふことになつた

原口上尉の遺骨着京

京圖線列車襲擊の匪賊を强行捜査中さる二十二日午前五時ごろ敦化東南方約二十キロメートルの奧地で交戰中敵彈に斃れた滿洲國騎兵原口上尉の遺骨は二十七日午後三時十分着列車で、二十三日敦化で陣殁した中隊長張上尉の遺骸とゝもに新京に到着直ちに南嶺兵舍に安置した、なほ葬儀は討伐隊の歸京後行はれる豫定

近ごろ流行らぬ 職業『やくざ』 新京署で取調べ

各地からの旅行團、土建關係者等の來往で新京の旅館はどこも滿員の盛況をつゞけてゐるがこれ等旅行者の中には故意かそれとも旅のつれ〴〵のいたづらか規定されてゐる宿帳に住所、姓名或は職業を胡麻化し又は不眞面目極まる事を記載するものが相當ある模樣であるが二十六日市內日本橋通旭ホテルに投宿した本籍佐賀縣、大連市住吉町中島權吉(四九)は故意かそれとも面白半分か立派な職業あるにもかゝわらず職業欄に「ヤクザ」と記入してゐるのを本署で發見直ちに本人を呼び出し取調べを行つてゐるが中島は本年四月頃旭ホテルに投宿せるものの如くその當時記入の住所と今回記入の住所が違つて居り何らか事情があるのでないかと署では嚴重取調べをつゞけてゐる

寄附

新京鐵道出張所酒田榮太郎氏は今回奉天鐵道事務所に榮轉したので子女在學記念として西廣場校へ金五圓を寄附した

海軍々縮會議は招請あれば欣然參加
―日本海軍當局意向―

【東京國通】海軍當局では公正妥當なる軍縮協定達成を望み英國よりの招請あれば欣然參加すべく用意を爲し、山本五十六中將が代表資格で待機して居るが、イギリス側は近くなされる對獨露會談に依り獨露の眞意を見極め、自國の軍縮態度を再檢討し、軍縮會議開催の機會を發見せんとの意向らしいので對獨露會商あれば何等かの發動あると觀測して居る、尙日本政府としては軍縮會議の明年延期はあく迄反對であるが、本年中に會議開催に立至らねば無條約狀態の惹起も已むなしとし、不確定の狀態續くより無條約でも明瞭狀態を望ましいとしてゐる

治法撤廢第四次委員會
領事裁判權撤廢は制度完備を待つ

【東京國通】滿洲國治外法權撤廢に關する委員會は第四次會合に於て外務省を通じて現地とも充分打合せの結果

一、滿洲國治外法權撤廢は漸進主義を以て實現する事
一、其第一次階段として先づ課税權を回收する事
一、右に依り在滿日本人が急激なる負擔を蒙り之が爲致命的なる打擊を受けぬ樣善處する事

の根本方針を決定したが委員會の結論は領事裁判權撤廢は滿洲國の現狀より見てまだ其時期に達しをらず差當り司法制度、裁判所其他の諸設備の改善に助力し之が實現の曉に於て領事裁判の撤廢を行ふ漸進主義を執る事としたもので課税權に就ては日本人も滿洲國の產業法規に服すべしと爲し、その產業法規問題にも着手し、次に警察制度改善警察力の充實を俟ち警察權の回收にも進む段取りになつてゐる

來滿の林陸相
依然滿鐵改組決意

【大連國通】林陸相は廿五日滿鐵本社で正副總裁と會見の際在滿機構改革後の滿鐵業績の質問をしたが、正副總裁は滿鐵に對する監督系統が一元化され滿鐵としては各部門に業務の遂行圓滿となり業績逐次向上してゐる旨說明したので滿鐵改組は必ずしも急がずとみられるが滿洲の實情は一層滿鐵の機能發揚を必要とし又た現在の機構は資本の流入を不活潑ならしむるので陸相としては依然として改組斷行を決意せるものと觀られる

着連の林陸相 思ひ出の古戰場視察

【大連國通】二十五日着連以來滿鐵をはじめ在連各機關の訪問に多忙な一日を過し午後六時半より在連官民の歡迎宴に出席後珍らしい豪雨の一夜を宿舍ヤマトホテルに明した林大將は豫定の通り二十六日午前九時隨員一行と自動車を連ねてホテル發昨夜來の五月雨煙る新綠の旅大道路を一路旅順に向つた、幸ひ雨は途中から上つて一行は午前九時五十分官民出迎の旅順市內を通過し白玉山に到着英靈眠る納骨堂に參拜終り直ちに要塞司令官を訪問、田中司令官より詳しく色々報告を受け思ひ出の古戰場を一望に納める丘上に記念撮影を行ひそれより要港部、關東州廳を歷訪正午關東長官邸に於ける田中司令官竹下州長官主催の午餐會に臨んだが少憩の後午後は旅順衞戍病院慰問に向ひ名譽の傷病兵に激勵の言葉を與へて歸途戰跡を訪ねて午後二時三十五分大連へ向つた

在京唯一の現役軍人
當時は士官候補生 津田司令官

盟邦滿洲國の海の護りとして今は時めく駐滿海軍部司令官津田靜枝中將も今を去る三十年前日露兩帝國極東に干戈を交へるや兵學校を卒へたばかりの士官候補生として軍艦初瀨に乘組み三十七年二月六日佐世保軍港を拔錨、舳艫相ふくんで旅順港口に向つた

現在新京における唯一人の現役軍人である、淺綠の並木街に五月雨煙る二十六日早朝三十年前の「憶ひ出」を求めて公館に將軍を問へば、聞きしに勝る寡默の人將軍は口を緘して多くを語らない

◇

當時はほんの學校を出たばかりの小僧で何んにもわからないし感想とか追憶談なんてものは一向殘つてゐません、最初は戰艦初瀨に乘つて全員非常な緊張と興奮の裡に二月六日佐世保を出港しましたが間もなく自分は巡洋艦秋津洲に移乘して幸ひあの旅順港口の遭難は免れました、爾來黃海から日本海と戰鬪にはずつと參加しましたけれども思ひ出らしい思ひ出は何一つ殘つてゐません、唯こういふ一事だけは强く自分の印象に殘つてゐます、いま斯うして三十年前を回想して思ひ出されるのはこれくらゐのものでせう―二月六日佐世保を出港する當時は全員將校も兵卒も悉くなんと言つていゝか知れない緊張と興奮に燃え皇國の興廢を此の一戰に賭けて出發したが然しその後一年有數ケ月旅順から黃海、仁川から蔚山と我が艦隊は連戰連勝、その間に鍛へられた戰鬪度胸と度重なる戰勝に得た確信は鎭海灣を根據地としてバルチック艦隊の東航を待つ間一日として休みなくつゞけられた猛訓練と相俟つて我が將兵に非常な落ちつきを與へ、五月二十七日早朝敵艦の發見が報ぜられいよ〳〵三十有八隻のバルチック艦隊と火蓋を切らんとする時に當つて我が將兵には皇國の興廢を賭けた『此の一戰』に臨む刹那の緊張と興奮の色は何處にも見られなかつた―三十七年二月六日の出動當時と一年數ケ月を經過した五月二十七日皇國の興廢を賭けた最後の大海戰に臨む我が軍將兵の態度には雲泥の相異があつたこれは世間に傳へられてゐるところとは大分趣を異にしてゐるやうだつたね

◇

寡默の人津田將軍は繰り返しこの一點を力說して他を語らない、本社もこゝに在京の海戰參加者を悉く述べ盡してこの三十周年を語る「追憶談」を結ぶことゝする、幸ひこの企に好意を寄せられし各位に謝するとゝもに筆者の筆の及ばざるところを恕されよ

斯くてルーズヴェルト米大統領の斡旋によつて八月九日ポーツマスにおいて日露講和の第一回會見が開始され九月一日休戰條約の議定書に調印し同五日講和條約の調印を終へたのであつた、然しこの結果はサガレンの割讓、償金の支拂、露國の極東海軍力の制限等の我が要求は撤回のやむなきに至り最初の要求と相距ること遠く日本は戰爭に勝つて外交に敗れたとの非難が起り遂に九月四日には例の日比谷の國民大會となり燒打事件となつて東京に戒嚴令が布かれるに至つたのである、參考のためにポーツマス條約の要點を揭げれば次の如くである

一、ロシヤは日本の韓國における政治、軍事、經濟上卓越せる利益を有することを承認しロシヤは干涉せざること
一、ロシヤは遼東半島の租借權を日本へ讓渡すること
一、ロシヤは長春以南の東淸鐵道と附屬する一切の權利を日本へ讓渡すること
一、ロシヤはサガレン島の南半を日本に割讓すること
一、日本海、オホーツク海及びベーリング海に沿ふロシヤ領土沿岸における漁業權を日本國臣民に許與すること(終)

運動
新京大勝 對四平街野球 9A―0

二十六日四平街野球部のグランド開きに新京俱樂部は招聘され同日午後四時から片岡(球)收(壘)二審判の下に四平街先攻で開始された、五回まで兩軍奮戰し無得點で進んだが六回四平街の陣容の亂れに乘じ新京二點を先取し更に七回一點を加へ續いて八回六點を加へ九A對0で新京大勝した、得點左の如くである

新	0	0	0	0	0	2	1	6	A
四	0	0	0	0	0	0	0	0	0

先　0―9A

新京署大勝 對領警庭球戰

新京署對領事館署の對抗歡式庭球試合は二十六日午後三時から新京署コートで花々しく開始されたが領警の奮戰空しく七對一で新京署快勝した終つて兩軍混合の紅白試合が行はれたが中村、下村組奮戰し九組を倒し紅組大勝した、對抗試合成績左の如くである

新京署		領警
(飛田 得井)	三―〇	(忠末 川崎)
(西本 石井)	三―〇	(小西 向井)
(伊藤 得井)	三―一	(井手 井出)
(下村 中村)	〇―三	(收山 松藤)
(平井 三ノ丸)	三―〇	(松田 川原)
(鈴木 高野)	三―一	(近藤 甲斐)
(原田 西山)	四―二	(大內 中村)

電業惜敗 對中銀ラ式 12―11

中央銀行對電業公司のラグビー戰は二十六日午後二時から中央銀行グランドで伊丰審、古田、澁野線審、電業先蹴に開始された兩軍奮戰しシーソウゲームを演じた結果十二對十一で電業惜敗した、中銀は本季リーグで優勝した

メンバー　中銀(六―五)(六―六)電業

中銀 F.W 山見田根 青松橫山 田山井邊 山上出渡 H.B(山本 小栗) T.B(金松 並 菅谷 近藤) G.K(關谷)
電業 F.W 邊森原田 田高關緯 田田木藤 高柏鈴近 H.B(永久 中田) T.B(田川 池有 田緯 牟大) G.K(濱野)

拳鬪界耆宿 郡山東鄉氏來京

日本拳鬪界の大先輩として、現日本拳鬪協會長渡邊祐次郎氏と並稱される郡山東鄉氏は、目下上海靑海路七號にあり、極東拳鬪界大御所として斯界のために盡してゐるが、今回滿洲旅行の途次、廿五日來京三笠町五丁目の櫻生室方にあるが、二十八日飛行機にてチチハルに向ふ筈なるも、氏の今回の訪滿は拳鬪關係者の注意を蒐めてゐる

西村勝つ 全フランス庭球選手權大會

【オートイユ廿五日發國通】全フランス選手權大會出場の西村選手はシングルス第一回戰でフランスのトネーユ選手を一蹴二回戰に進んだ

西村 6―0 6―1 6―2 トーネーユ

法政遂に優勝候補となる

【東京國通】慶應と法政の第二回戰は慶應の懸命の攻擊も及ばず七對三で法政再勝し、斯くて法政は今シーズンの優勝候補となつた

海軍機九機 根室へ 霞ケ浦航空隊定期移動訓練

【土浦國通】霞ケ浦海軍航空隊は廿五日より六月七日まで北海道根室高原で定期移動飛行訓練をなすが、艦上攻擊機二機、同偵察機四機、同戰鬪機三機、合計九機は午前七時半編隊で霞ケ浦發、根室着は午前十一時である

竊盜

本籍河北省生れ住所不定無職袁慶林(二八)は二十七日午前十時頃大經路十號甲陽旅館玄關より黑皮製短靴三足を竊取逃走中を警戒の領警署谷口刑事が逮捕した

×

本籍山東省生れ住所不定無職李佩安(二六)は二十六日午後十時頃永樂町平島滿助氏の赤皮製トランクを竊取し城內方面に逃走してゐるのを警戒中の領警谷口刑事が逮捕した

運轉手學科試驗

新京署管內自動車運轉手學科試驗は三十日午前九時より署樓上會議室で執行されるが受驗者は甲種七名、乙種四十八名であるなほ受驗者にはそれ〴〵試驗日時を通知濟であるが必ず時間迄に試驗場に出發するやう望んでゐる

自轉車檢查は速かに

新京署管內自轉車の車體檢查は二十日から二十五日まで署の構內で行はれたが現在同署管內自轉車數は約六千台でその中檢查をうけたもの約三千五百台約二千台は未檢查であるかこれに對して更に六月三日四日兩日に亘り署の構內で檢查を行ふことになつたが若し此の期間に檢查をうけない者は處分される筈である、今回の車体檢查の成績は餘り香しくなく交通事故の根元をなすブレーキの不完全が檢查總數の約五分ノ一といふ不成績であつた

新京署員種痘

新京市內外の天然痘は益々蔓延の兆あるので新京署では二十五日午前十時より署樓上會議室に於て署員及び家族一同に種痘を行つた

痘禍に脅え 種痘大繁昌 七百名突破

天然痘蔓延の際に脅えて、二十五日新京消防隊內の種痘場は定刻前から押すな〳〵の盛況で、この日時間內に種痘を受けたもの實に七百余名に上つた、同種痘は去る十九日から來る三十日までの豫定であるが、日曜日の二十六日、海軍記念日の二十七日は午前中に限ることになつてゐる

新京衛戍病院 新築落成式

新京衛戍病院は先頃完成大滿洲の國都に於ける皇軍衛生機關として內容外觀完備、尊き使命に邁進するの域に達したので來る六月一日を期し患者慰安を兼ね病院新築落成式を擧行される、式典は午前八時院內參觀、午前十一時祝宴正午催し物、午後一時から午後四時迄、若し降雨の際は式典と祝宴のみ行はれる

仙人掌

曙町のキング跡を改裝して、趣味の喫茶房『紅ばら』が生れ、先日から店をあけたが、バーテンには新京バーテンクラブの御大田中君が、得意の腕でシエーカーをふつて居り、ここに現はれた元國際花壇にゐた里子さん、靜かな物腰しと淑やかなサービスとで、早くも人氣をあつめてゐる、何しろここ自慢の飲物と來たらモカやマンダリンをふんだんに入れ、生クリームを張りこんだコーヒをのませるし、リプトンのグリーンの紅茶等々洋酒にカクテルに、店は小さいが、新京の一異彩を放つてゐる、敢て一言仙人掌子も提灯をぶら下げておく

國際花壇
甘い感傷が 貴方の魂を 虜にしないで おかない

けふの鈔相場

國幣對金票 [illegible]
鈔票對金票 [illegible]
國幣對鈔票 [illegible]
現大洋對鈔票 [illegible]

天氣と氣溫

明日の天氣 西の風晴一時曇
日の出 午前四時二分
日の入 午後七時十八分
月の出 前一時十一分
月の入 後二時四十分
けふの氣溫 最高 廿四・三 最低 四・七

夏の味覺は
新らしいヤマトリの 花かつを よりし!
諸官廳御用達 製造元 ヤマトリ
新京崇智路五十 電五三九四番
有名食料品店にあり

優勝旗
印涂一式
瀨戸口染工部
電話五八〇九番
東一條橋詰(大和旅館行內)

〔北山廟會〕
回水鄉の吉林
福券附割引乘車券發賣
○發賣期間 自、康德二年五月二十九日 至、康德二年五月三十一日
○發賣驛 朝陽鎭―北山 新京―敦化間各站
○割引率 普通運賃の五割引
○臨時列車運輸 新京―吉林間 北山―額蕭山間
○福券附花火及商品廉賣市
詳細は最寄驛長に御問合せ下さい
(新京鐵路局)
回鈴蘭の山北

お手輕る辨當支度
新京驛地下室食堂
電話二九五六番

近日發賣
滿洲國軍政部發行 新版
一萬分ノ一 新京近傍圖
新京東北部 新京北部 新京東部 新京首部 新京東南部 新京南部
地形圖一萬分ノ一 一枚M¥・15 6枚一組M¥・90
精密 正確 巧緻 鮮麗
完全無比ノ新地圖現ル
市街地圖 書齋裝飾用 諸計畫用 トシテ絕對無比ノ良參考圖
滿洲國軍政部發行地圖總賣捌元
新京吉野町一ノ廿四
森野商店
電 二六一三 五八一二番

表替裏替
疊
迅速叮嚀
尾上町五丁目
龜岡疊店
電話五三四六番

內科、小兒科 性病、痔疾科 アヘン、モヒ ヘロイン中毒
松本醫院
(入院隨意)(隨時往診應需)
日本橋通東側 電話三七五六番

假營業所へ移轉
私共吉野町に營業中は格別の御引立を蒙り誠に有難く厚く御禮申上ます
今回市場會社經營の賣店一部改築のため吉野町二丁目表通りに面した弊店等は左記の假營業所に廿三日より移店致しまして從前通り營業させて頂いて居ます 何分一時的假店舖のバラックであります故に御得意樣各位に對し充分の御滿足を申上得ぬ御不自由の點は當分の間御寬容くださいます樣幾重にも御願ひ申上ます今秋までには新店舖竣成と同時に一新致します其間御不便のかず〳〵御諒承下さいまして常に御變りなき御愛顧の程伏して御願申上ます
假營業所 一條橋詰(入船町二丁目)
昭和十年五月二十七日
御得意樣各位
稻垣吳服店(電四八〇一番)
乾寫眞館 材料販賣部(電二三九〇番 三〇二五番)
エスヤ洋服店 吉野町支店(電二六一九番 五八五〇番)
秩父屋吳服店(電二九七〇番)
深町履物店(電二九八一番)
酒井商店(電二四六四番)
連名敬白

新撰爆笑隊
（讀上映 上演）
辰野九紫作 永田八浦關英太朗畫

現代篇
避暑の惱み （三） 九六

「銀行ツて、そんな涼しい？」

「あゝ、金に飽かして建てた建築の傑作だから、通風裝置もいゝ工合に出來てるが、それよりも愉快なのは、さもく預金でもあるやうな顔をして、ふかくする皮の椅子に腰を掛て天井を眺めてると、金ピカの守衛が――お待ち遠さま……なんてお世辭をいひながら、冷たい麥湯を接待して呉る」

「ほほほ、浦和にそんな銀行ないかしら……」

「駄目だよ、斯んな小ぽけな町ぢや問題にならない。」

「日歸りでもいゝから何處か行きたいわね。」

「何かうまい方法はないかい」

「それを私が聞いてるのよ。」

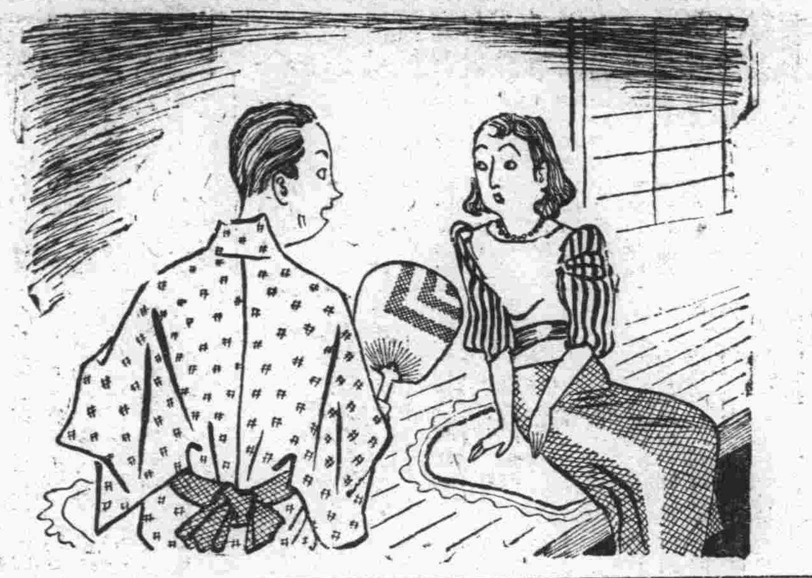

「なにしろ、先立つものは金といふ仇だ。當分討てさうもないナ」

「でも、行きたいわ。せめて一晩でも蚊にさゝれない、蚤に食はれない涼しい所で、ぐつすり眠りたいと思はない？」

「そりや思ふさ。――十錢の晩から出掛て、閑靜な宿屋で一ト風呂浴てからきゆつと一杯……惡くないなア。」

「さうなつたら、私だつて冷たいお麥酒の一本位飲むわ。構はないでせう。」

「構ふにも構はないにも、現在の狀態では夢みたいな話だ。」

「其點を何とかするのが男の手腕だわ。」

肝腎のモノがないのだから、何ぼまで捻つてもぐるく廻りの同じやうなことで果しがない。

「あツ、左樣だ、これく、これに限る。寶が眼の前にぶらついてるのに、如何して今まで氣が付かなかつたらう。」

隆吉が急に元氣づいて悦びを上ぐので、下手な考へ休むに似たりで、うとくしてゐた綾子は、それが何のことかよくわからず、

「つまんない。醒ませうか――」

と見當違ひの返事をした。

「オイ、綾ちゃん、確かりおしよ。僕に名案がある――」

何處へ出掛るにしても、家を空けるからには、目星い家財の安全な保管方法を考へなければならない。ところで、脇坂家で一番金のかゝつてゐる品物は、夜遲くまで近所の迷惑をも顧ず、妙なる音樂を奏する蓄音器である。而も、それが唯一の財產といつてもいゝ程、分に過ぎた高級品で音譜も可成り買込んである。――どうせ預けるならこの資本を無償で寢かして置くのは勿體ない。いつそのことこれを抵當に若干の融通を仰いで旅費にするのが賢明なる經濟の途ではあるまいか？

「それもね、綾ちゃん、商賣人の所へ持て行つたんぢや何程も貸やしない。僕は更に名案がある」

「まア……馬鹿に頭腦がよくなつたのね。」

「冷評しちや嫌だよ。――實は、ね、黒田さんにお願ひするんだ」

「有るかしら？」

「そんな失禮なことといふんぢやないよ。先生大分貯めてるつて會社でも評判だ。」

「左樣ね、あのお歳になれば月給だつて多くなるし、貰ふことも忘れるわね。」

窮すれば通ずといふか――暑い盛りの二三日を休暇にして貰つて世間並に夫婦お揃ひの避暑旅行がやりたさに、普通の人間なら考へ及ばぬ名案を實行しようと相談が纏まつたそこで彼女は珍しくしんみりした口吻で、彼に愛撫の言葉を投げた。

「あんたにも隨分苦勞をかけるわね。」

「斯んな苦勞なら僕はいつでも勇敢に奮鬪するよ。」

ラヂオ
廿八日（火） 新京

午前之部
六、〇〇 建國體操（滿語）
六、一五 ラヂオ體操（大連）
引續き 入港船の御知らせ（大連）
六、三〇 中等滿語講座（大連）
講師 秋父固太郎
七、〇〇 中等日語講座（奉天）
講師 近藤 喜助
七、二二 朝の音樂（大連）
八、三〇 經濟市況（東京）
九、四〇 經濟市況（大連）
一〇、〇〇 料理獻立
一〇、二〇 經濟市況（大連）
一〇、四〇 經濟市況（東京）
一〇、五九 時 報（東京）
一一、〇一 經濟市況（東京及大連）
一一、四〇 ニュース（東京）

午後之部
〇、〇一 經濟市況（大連、引續新京）
〇、二〇 ニュース（滿語）
〇、三〇 建國體操（滿語）
〇、五〇 ニュース
一、〇〇 經濟市況（大連）
引續き 日用品値段（滿語）
一、二〇 成人講座（滿語）
關於日滿華之協和與大亞細亞主義（第七講）（奉天）
醒時報館社長 張 樹森
二、四〇 演藝（レコード）（滿語）
二、五〇 經濟市況（東京）
三、〇〇 ニュース（東京）
三、三〇 經濟市況（大連、引續新京）
三、五〇 ニュース（鮮語）
四、三〇 ニュース（鮮語）
四、四〇 演 藝（鮮語）
四、五〇 ニュース（英語）
五、〇〇 子供の時間（奉天）
兒童劇 親兎と子兎
千代田小學校三年男女兒童
ピアノ 西淵ノブヨ
母 兎 久野 妙子
子 兎 一 加藤 時子
同 二 中山 昭子
女 神 鈴木ユカコ
鹿 宮脇 公
狸 神代 喜雄
五、二五 氣象通報、番組豫告
六、〇〇 ニュース（東京）
六、二〇 政府公報（滿語）
六、三〇 國民防空講座「第一講」
防空一般と燈火管制
關東軍司令部第二課第三班
陸軍砲兵大尉 松村 秀逸
七、〇〇 滿洲の夕
一、歌謠曲（大連）
（イ）大連小唄
村岡 樂童作詞
村岡 樂童作曲
唄 美知子
三味線 京子
（ロ）大連新小唄
西村 不二作詞
服部 良一作曲
唄 京子
伴 レオン・アンド・ヒズ・ベロケ・ジヤズバンド
二、秦琴獨奏（奉天）
（イ）醉漁唱晚
（ロ）平沙落雁 寧 春圃
三、滿洲古樂（新京）
滿洲國禮教司國樂社
古樂仙園（八仙歌中の一段）
四、チヤストウチカと小唄（哈爾濱）
（イ）チヤストウチカ
氣狂ひ天氣
アルト及タンブリン イリナ、レスコバ
バス ミハイル・トロイツキー
バラライカ ペテル イヴアノヴア
（ロ）小 唄
滿洲よいとこ
岡田 猛馬作詞
關井 さと作曲
唄 關井千代子 浪速小千代
三味線 關井 さと 關井なかい
七、四〇 哥 澤（東京）
唄 哥澤芝勢以
三味線 哥澤 芝愛
一、忘れねばこそ 笹川 臨風詞 哥澤芝勢以曲
二、時鳥今一聲
三、時鳥自由
八、〇〇 連續ラヂオ小説（東京）「放送文藝懸賞當選作」
長谷川更生作
案 馬 行（一）
市川小太夫 外音樂擬音等
八、三〇 時報、ニュース、經濟市況（東京）引續き ニュース
八、四五 ニュース、氣象通報、番組豫告（滿語）
九、〇〇 舊 劇（奉天）
紅、烈馬（二）三關
平貴 崔 王 樸
代戰公主 蔡 玉 樸
兵 士 王 子 慶
場 面 范 子 衡
鼓 郭 弟
胡琴 袁 義 門
大鑼 栾 義 軒
小鑼 張 子 如
一〇、〇〇 北滿の時間（露語）（哈爾濱）
一、講 演 ウエトゴルフキー
我が視界に映ぜしもの
二、ニュース

新京店頭裝飾競技會
豫想投票用紙
一人一票に限る
一等
二等 1席 2席
三等 1席 2席 3席
住所
氏名
締切五月廿八日午後九時
用紙外の投票無效

新京店頭裝飾競技會
豫想投票用紙
一人一票に限る
一等
二等 1席 2席
三等 1席 2席 3席
住所
氏名
締切五月廿八日午後九時
用紙外の投票無效

サロンモナミ運動會

サロン、モナミでは昨日西公園に於いて運動會を開催、二十數名の女給諸君綱とびや駈けつこに大活動した

皆樣の醬油味噌は

草津湯の素を協和公司發賣

附屬地から寛城子へ行く途中軍用路に協和公司といふのがあり今度「草津温泉湯の素」北滿總代理店を引受け發賣した傳染病豫防皮膚病、婦人病、外傷、神經疾患、痔疾等に卓効ありと詳細は同公司へ照會されゝば知れる電話は五九一五番

五月廿八日 火曜 甲辰 大安 閉 翼宿 舊四月廿六日

●一白の人 行動に鈍り勝ちなる日世話事移轉新築等凶 丙と丁と癸が吉
●二黑の人 内に在りて平和を主とするが尤も安全なり 甲と乙と丑が吉
●三碧の人 人を輕んずる時は口舌爭論を招くことあり 丙と丁と庚が吉
●四綠の人 初めは運氣弱けれども次第に吉と成るべし 庚と辛と癸が吉
●五黄の人 多少の支障はあれど撓まず勵めば吉に向ふ 甲と卯と丑が吉
●六白の人 心を高潔に外に對して寛大なれば吉となる 庚と辛と丑が吉
●七赤の人 己が欲する所に追々と近付き來る欣びの日 甲と乙と巳が吉
●八白の人 我意を通さんとすれば敵を求む人言に從へ 甲と卯と乙が吉
●九紫の人 遲々たる運氣の次第に伸び行く樂しみあり 丁と癸と丑が吉

五月廿五日より六月五日まで
呉服・雜貨
春物 大廉賣
見切品賣場
三割引 二割引

新京 京 百貨店
呉服・雜貨
（壹番賣場）

ダワオ
アイロン
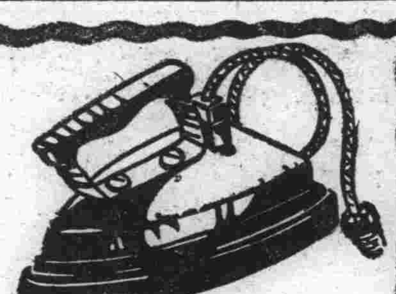
春から夏へ
―汗ばむ頃―
お洗濯もの、仕上に
お洋服の御手入に
三ポンド一圓八十錢より
四ポンド二圓二十錢より
（日本橋通十九）合資會社
電氣の店 伊関商店
電話 三〇四〇 五一五七 六六六七

最新柄
婦人子供服地
初夏！
御婦人
お子達の
御洋裝は！
文
十文字屋
東二條通
電二七三〇・二四三四

關東繪畫綜合美術展覽會
主催 東京東洋美術協會
後援 新京大同報社
日時 二十六日 二十七日 二十八日 自午前八時 至午後六時
會場 新京東六馬路（國務院前）於 大同報社

待望の冷用酒
愈々發賣
美味爽快まことに理想的な夏の酒
保健衛生的な高級飲料
冷たくて おいしい
冷用 福鶴
レイヨウフクツル
謹告
冷用福鶴は福鶴釀造元技術部に於て現代釀造化學と多年蘊蓄の經驗に基き新たに夏向のお酒として吟釀發賣したもので冷用酒獨得の美味と芳香を極度に發揮した最高級酒であります殊に特別に研究せる釀造法に因り冷して召し上るものですが少しも身体に障らず寧ろ營養價値百パーセントであります
口當り涼しく醉心地陶然上戸下戸何人の御嗜好にもピツタリ適ひます
本酒は冷水若くは氷に冷せば冷す程益々美味を増すまことに夏季衛生的理想のお酒で御座います切に大方樣御愛飲を願ひ上げます
釀造元 新京
石川酒造本店
電話 三七五三 四八七〇 番

大日本ビールが北滿に進出計畫
資本金三百萬圓で
ハルビンに別會社を建設

日本ビール生産界に斷然たる地歩を占め斯界の覇者たる大日本ビール會社では兼てより滿洲進出の機を窺つてゐたが今回資金三百萬圓程度で北滿に進出することになりハルビンに別會社を建設すべく目下計畫を進めてゐるが同會社の滿洲進出は滿洲ビール生産界に一新紀元を劃するものとして各方面より注目されてゐる

明華の休業に對しては財政部より債權者擁護の談話を發表し、一時動搖を金融界に與へたが今朝來漸く落付くに至つた

日本アルミニューム 高雄に工場建設

【東京國通】主要財閥共同出資の日本アルミニュームは資本金一千萬圓第一回四分の一拂込みで既に徴集完了、六月二十一日創立總會を開き臺灣高雄に工場を設けて來月中旬より建設を始むる筈である

沼津繭市場好況

【沼津國通】養蠶農家の景氣をトする當地繭市場は農林省の長瀬次官が臨席して廿七日午後四時廿分開始されるが、出荷高は廿七日一千貫、卅日一千五百貫、廿八日一千二百貫と順次增加を豫想され、初取引に養蠶家が上等繭の飼育に努力したる結果として製糸家も輸出業者の商略的買進みを警戒しつつも一、二掛增の卅一掛見當だらうと市場當業者は觀測してゐる、何れにしても昨年の悲境とは正反對の情勢を展開してゐる

生産業を脅す
貨物の密輸依然として罷まぬ

瓦房店及安東圓們等に於けるその後の密輸狀況は最近銀密輸が採算有利となつた爲何れもこれが最も盛に行はれ山海關方面に密輸業者の移動を見亦安東に於ても從來の貨物密輸から銀密輸に轉向する等今や密輸は銀に限られたるかの感を呈してゐるが事實は多少其數量に於てこそ少くなつたとは云へ依然貨物の密輸は各國境に於て行はれて居り手段に於ても亦變りはない、殊に最近は漸く製品を市場に出す樣になつた、工業生産品と同樣のものが盛んに密輸入され、中でも氷砂糖の如き舊五月節句前後に大連を經由し滿商側最も引されたものが相當の數量に上つて居り更に八月節句を控へて大連に約三萬箱が待機してゐるとも傳へられ、若しこの大量のものが密輸入されたことになれば生産業者は工場を閉鎖しなければならない破目に陥り斯くては僅かに關税の保護に依り内地企業家に進出し來つた意義を減却するもので密輸取締の緩慢さが非難されてゐる、因に右氷砂糖は市價百斤卸値金二十一圓なるに對し密輸品小賣値百斤十七圓であると謂はれてゐる

金本位ブロックの前途不安昂進
大陸資金續々ロンドンへ

【ニューヨーク國通】フランスの財政危機を中心に金本位ブロックの前途に對する不安危惧は益々昂まりこれに伴ひ大陸資金は續々とロンドンに向け移動しつゝあり、ポンド高の傾向は一段と張められ、廿四日のニューヨーク市場に於ける米、英クロス最終相場は四弗九十七仙、前日に比し實に四仙八分の三方の大暴騰を演じ昨年十一月以來の高値を唱へた

金融恐慌の支那
今秋が最大危機？ いはれてゐる

既報、支那の金融恐慌は最近急速度に深刻化しつゝあり、明華銀行の休業に續いて二十四日美豐銀行（アメリカン、オリエンタルバン、キング、コーポレーション）も休業した、明華銀行は上海に本店を有する商業貯蓄銀行で資本金二百五十五萬元、休業の原因は同行の主たる營業地胥島支店の休業によるものとみられる、又美豐銀行は上海に本店を有し資本金四百萬ドル、預金約四百萬ドル、米支合辦の銀行にして、天津支行においても二萬ドルの銀行券を發行してゐる、兩銀行の休業は一流銀行でないため財界への影響は大したものでないが支那財界の觀測によれば今秋は全支財界の最大危機に到達すると

上海兩銀行の休業
銀恐慌の原因でない

【上海廿五日發國通】上海美豐、明華兩銀行の突然の休業は當地金融界に相當大きな衝動を與へたが、その原因が何れも銀恐慌と直接關係なく、前者は普益、地産公司に對する四千萬弗貸出しの擔保たる土地價格が激落して資金難に陥つた爲めであり、後者の場合は爲替投機の失敗が主因をなして居る事が明瞭となり、美豐は社長から債權者に對する債務の完全履行を聲明し、

安東電々分局廢止

安東舊市街電報局は五月卅一日限り廢止され安東電報電話局舊市街分局を六月一日より安東縣舊市街後聚寶街に開設し通話事務をも取扱ふことゝなつた

東株配當据置

【東京國通】東株配當据置きに決す

長春酒

まだまだ新京の文化は遅れてゐると思ふ、もう無いが少し前、或る菓子と喫茶の店でずゐ分ひどい看板を出してゐたものだ、女がひつくりかへつてズロースを出してゐるといふ代物、これには驚かされたですよ

×

一体に看板美術なんてものを少しは考へてゐるのか知らん 廣告の逆な目的をあげてゐるやうなのが隨分ある、要熟考

滿洲國に於ける關税の話（二）

滿洲國の關税行政は右の樣な經緯に依つて滿三ヶ年を迎へたのでありますが其れでは現在何んな實情にあるか、先づ其の機構の方面を申上げますと新滿洲國の關税行政は財政部大臣の掌理事項で其の管理下に於て税關が之を執行する仕組になつてゐますが此の關税に關する執行機關である税關は接收後滿支關税の新設、熱河工作、京圖線の開通等の事情に依り擴大されまして、現在大連、哈爾賓、安東、營口、龍井村、圖們、承德及山海關の八箇所に税關が設置されてゐる外、税關の分關が十八、分卡が四十四設けられてゐます、分關と云ふのは税關長の管理下に於て比較的小規模な税關事務を執行する機關であり分卡は税關長又は分關長の管理下に於て税關事務の一部を執行する機關であります

尚新聞で御案内の通り近く日本と條約を結んで滿洲國側では北朝鮮に日本側は滿洲國側に進出し北鮮鐵道輸出入貨物に對し各共同して關税事務を執行する事になつてゐます、其の外税關事務を行ふのではありませんが日本大阪に「駐大阪商務官辦公署關税部」と云ふものを新設し主として滿日通商の便宜に資する爲貿易業者其の他關係業者に對し本邦の關税率、關税關係法規其の他通關取扱實情を紹介してゐます

關税事務を執行する機關は此んな有樣ですが之を組織する職員は各種の引留工作を施したのに拘らず在來の職員の約八割は南方に退去し殘留したものは僅かに[illegible]經驗者は約二百名で殘りの約七割餘は税關事務に經驗を有しない者ではありますが大學專門學校の學歷を有する者も數多く且最初採用の者は既に三ヶ年の經驗を得たので、現在は擔當事務を圓滑適正に處理し得る樣になつてゐます、右の樣に現在約九百餘名の職員を以て税關事務所を執行してゐますが、追日激增する對外貿易に對する關税の確保と密輸の防止とに手不足で困難を感じてゐます

密輸と云へば關税線の在る處に密輸は付きものでなにも滿洲國だけに存在するものではありませんが、滿洲國の密輸はゴツ泥式に、ギャング式に智能的に、滿洲國の如く追へども絶えません、密輸は啻に本邦の臺所を脅威すのみならず正當商人の利益を侵して消費市場を攪亂するものである分關を增設したり、監視哨樓を設けたり監視犬を使用したり晝夜を分たぬ苦鬪を續け更に民政部管下の國境警察隊、日本憲兵隊、領事館警察、日本警察、海邊警察隊等の協力を受け鋭意其の除に努めた結果現在仕事の密輸が蔓延して陰影を殺してはゐますが大規模の密輸は其の影を潜めて貿易は其の軌道を流れ、商取引は其の安全性を保ち關税問題に於ても財政政策に於ても産業政策に於ても實に之を運用し得るの保證を見るに至りました

商況欄（五月廿七日前場）

海外經濟電報

倫敦銀塊 三三片四分三
同 遠限 三四片〇〇〇
紐育銀塊 七五仙二分一
孟買銀塊 八〇留比八分一
スチール株 三四弗八分三
アナコンダ株 一七弗四分一
米英爲替 四弗九七仙八分三
米日爲替 二九弗二二仙
米支爲替 四二弗一二仙
英日爲替 一志二片八分一
英支爲替 一志八片八分一
英米爲替 四弗九六仙八分三
印日爲替 七八留比八分一

▲米棉
現物 一二仙四五
五月限 一一仙九八
七月限 一一仙八〇
十月限 一一仙九〇
十二月限 一一仙九三
一月限 一一仙九五
三月限 一二仙〇〇

▲印棉
ブローチ 二五三留比
オームラ 二一四留比
ベンゴール 一四三留比

▲市俄古小麥
五月限 八六仙四分三
七月限 八七仙八分三

爲替相場

▲上海爲替
▲日本向
第一回 賣 一四三、七五〇
第一回 買 一四四、〇〇〇
第二回 賣 一四四、二五〇
第二回 買 一四四、五〇〇
第三回 賣買 ─
第四回 賣買 ─

▲倫敦向
第一回 賣 一志六片八分五 / 一志六分三
第一回 買 ─
第二回 賣買 ─
第三回 賣買 ─

▲紐育向
第一回 賣 四二弗八分七
第一回 買 ─
第二回 賣買 ─
第三回 賣買 ─

▲大連爲替
▲上海向
一三四〇〇 / 一二九〇〇
一三二五〇 / 一二八〇〇
一三一五〇 / 一二七〇〇
一二九五〇
▲臺灣向
一三三〇〇 / 一三四五〇
一三四〇〇 / 一三三〇〇
一三五〇〇 / 一三二〇〇
一三六〇〇

▲阪神日米爲替
第一回 賣買 休會

▲阪神日英爲替
第一回 賣買 休會

金銀市況

●上海標金
本寄 [illegible]
歩 [illegible]

●大連金鈔票
現物 [illegible]
寄付 [illegible]
引 [illegible]
出來高 一〇〇万
五月廿八日限 六月十三日限
寄付 [illegible]
歩 [illegible]

●大連鈔票匯大洋
現物 [illegible]
出來高 [illegible]
引 [illegible]

●奉天國幣金票
現物 [illegible]
▲六月十三日限
寄 海軍記念休會
引

●奉天國幣鈔票
現物 [illegible]
▲五月廿八日限
寄 休會
引

●哈爾賓國幣金票
現物 [illegible]
▲六月十二日限 六月廿七日限
寄 [illegible]
引 [illegible]

●安東國幣金票
現物 [illegible]
▲五月廿八日限 六月十三日限
昨引 [illegible]
出來高 [illegible]
本寄 [illegible]

▲カルカッタ麻袋
九月限 八八仙八分三
▲青島
銀錠 二七留比八分七
銅錠 二五留比八分一

株式相場

▲大阪株式（短期）
大新 寄 [illegible] 引 [illegible]
鐘新 [illegible]
東新 [illegible]
日産 [illegible]

▲大連株式（短期）
五新品 [illegible]
豆沙 [illegible]
銀新 [illegible]
東新 [illegible]
日産 [illegible]

▲奉天株式（短期）
滿鐵 [illegible]
二新 [illegible]
休會

商品市況

▲大阪綿糸
五月限 寄 [illegible] 引 [illegible]
六月限 [illegible]
七月限 [illegible]
八月限 [illegible]
九月限 [illegible]
十月限 [illegible]
十一月限 [illegible]

▲大阪棉花
當限 [illegible]
先限 [illegible]

▲大阪人絹
當限 [illegible]
先限 [illegible]

▲神戸豆粕
五月限 [illegible]
六月限 ─
七月限 ─
八月限 ─

特産市況

●大連大豆
袋込 [illegible]
五月限 [illegible]
六月限 [illegible]
七月限 [illegible]
八月限 [illegible]
九月限 [illegible]

●同 豆粕
現物 [illegible]
六月限 ─
七月限 ─
八月限 ─
九月限 ─
十月限 ─

●同 豆油
現物 [illegible]
六月限 [illegible]
七月限 [illegible]
八月限 ─
九月限 ─
十月限 ─

●同 高粱
現物 [illegible]
五月限 [illegible]
六月限 [illegible]
七月限 [illegible]
八月限 [illegible]
九月限 [illegible]

●哈爾賓大豆
六月限 [illegible]
七月限 [illegible]
八月限 [illegible]

●同 小麥
六月限 [illegible]
七月限 [illegible]
八月限 [illegible]

新京取引所市況

●錢鈔
國幣對金票 [illegible]
鈔票對金票 [illegible]
國幣對鈔票 [illegible]
昨大引對鈔票 [illegible]

日日案内
廣告料 ◇三行一回 ◇一行 ◇五行 ◇十行一回金一圓
雜件
邦文タイピスト養成 午前・午後・夜間 朝日通日本タイプライター會社
鍼灸マッサージ 特に按摩の新法 安藤療院 電呼五三一五番
高等下宿 新京祝町四丁目 中村屋 電話六一六五番
貸間 八島場所中央通 開車務所にも可 電話有希望者問合 電四八〇八番
金融
恩給年金便利金融 債券動業債券高價買入 新京永樂町三丁目二番地 永樂莊三五號ボシン商會 電六一九三番
土地家屋
土地 家屋 電話 賣買 仲介
不動産管理 店舗 住宅御紹介
電話低利 金融モ致シマス
新京東一條通五四金光數會前
萬成社 電話四八四番
營業
あんま 男女員多數御一報次第參上御伺致します 東二條通り欄南渡るな 一陽堂療院 電話五八二九番
あんまは大天狗へ 吉野町二丁目市場西門西入 電話二七三六番
新茶發賣 みどり茶園 吉野町二丁目 電四七七〇番
看板は玉江へ 新京キネマ前 電話六九三七番
鍼灸あんま 男女技術員 新たに多數採用致しました 尚一層の御愛顧をお願ひ致します 高橋療院 電五八六七番
看護婦附添婦 家政婦親切温順な人を御斡旋致します 朝日通り八七 東亞看護婦會
パン 品質本位 諸官廳各學校御用達 カネタパン製造工場 電話五八六六番
●現在譲渡物件●
勤産不動産の所有賃貸借投資監理官衙銀行會社用達及請負
新發屯 土地一〇〇〇坪及洋式建物四〇坪
大馬路 私有地三〇〇〇坪
附屬地内 土地付建物三戸
附屬地内 ホテル式洋館（五十餘室）目下營業中
實業株式會社支店 新京八島通四六番地 電話四九〇六、五七三七番

軍賜公債 證券業 三泰號 日本橋通四九 電三八八五番 高價買入
哈爾濱 松花ホテル 電五六四三番
電氣治療 效果絶大 諸病適應 曙町三丁目二八 友田ユキ子治療院 電話五五〇四番
求人求職は 三笠町三丁目廿五番地 公認新京職業紹介所 電話五五二〇番
官公 會社員 事務員 帳場 料理人 出前持 店員 外交員 ボーイ 女事務員 女店員 女中 女給 子守
公認 新京メッセンジャー どんなお使ひでも迅速に致します 電話五五二〇
特別廣告
新京人形取揃いました 滿洲みやげ 新京驛構内 みやげ賣店 電話三六五五番
大阪商船出帆
門司、神戸（大阪）行
×印二三等船客設備船 ▲印廣島寄港
扶桑丸 五月廿九日
×志あとる丸 五月三十一日
うらる丸 五月卅一日
はるびん丸 六月一日
熱河丸 六月二日
ばいかる丸 六月三日
×たこま丸 六月四日
うすりい丸 六月五日
亞米利加丸 六月六日
吉林丸 六月七日
（午前十時大連出帆）
切符發賣所
滿鐵沿線主要各驛及各地ジャパンツーリストビューロー案内所
船車連絡切符（往復切符は汽車二割引、汽船一割引、通用期間二ヶ月）
大連、門司、神戸間乘船切符（往復切符は復路運賃二割引通用期間三ヶ月）
專屬荷扱所 各地國際運輸會社支店
大阪商船株式會社 大連支店 電二一一五一番 奉天事務所 電話四〇八五番 新京事務所 電話三二一六番
北日本汽船
日本海日滿連絡船敦賀行
●滿洲丸 毎月六、十六、二十六日 雄基發前九時 清津發後五時
●天草丸 毎月一（一ヶ月）十一、二十一日 雄基發前九時 清津發後七時
●國鐵及滿鐵主要驛並にジャパン、ツーリストビューローにて發賣 鮮内地主要切符發賣所

國都市民のパラダイス
涼趣萬斛の歡樂場
市民大納涼園
愈々六月十五日開かる
恍惚境〝餘興特設館〟の豪華

滿洲特有の炎熱地獄に惱む新京市民が毎年繰り返へし野外娛樂機關の不足から無聊の嘆を喞つのに鑑みまして、オープンシーズンに於ける保健的見地より遊歩と娛樂の鎭夏歡樂境を開催すべく弊大同報は新京市公署、建設局、市商會、頭道溝商會の御後援の下に幸ひ廣潤八千三百余坪の會場を得ましたので鋭意準備を進め愈々六月十五日全市民の沸き立つ期待裡に第一回市民納涼園は開園の運びになりました

クラシックな日本情緒に滿洲カラーを彷彿して餘興特設館や諸催し物

納涼餘興場の設備は一小都市を現出する豪華極まりなきもので支那戲院、日本芝居、活動寫眞館奇術サーカス、音樂堂、子供遊園地ラヂオ聽收場新聞雜誌閲覽場、湯麥場、休憩場其他餘興として變裝競爭・寶探し、盆碑等を適時開催賣店は飲食、カフェー、喫茶、寫眞、酒場、釣掘麻雀倶樂部等其他凡ゆる職業店舗二百七十軒を收容園内には各方面寄贈になる百餘個の鳥居に圍まれた稻荷大明神を安置し、千余に余る燈籠に點火し錦上花を添へ、場内これ納涼鎭夏の一大不夜城を出現豪壯華麗な恍惚境の繪卷が繰り展げられるのであります

▼貸店舖借受人募集▲

申込が殺到致し居りますから近日中に締切ります御希望の方は至急申込み下さい

▼貸店舖借受人規定▲

一、會名 市民夏期納涼大會
一、期間 自六月十五日至九月十五日
一、會場 大同公園前空地
一、貸店舖數 滿人約百五十戸日人約百戸
一、貸店舖建物賃 平屋屋根トタン張（假建）間口二間奥行一間半一戸壹戸一ヶ月國幣卅圓（二戸以上借受ルコトヲ得）
一、貸店舖種類 商品賣店、飲食店、氷店、カフェー其他倶遊戲場は目下當局と接渉中

尚詳細は左記申込所に於て御尋ね下さい

申込所
日本人 新京富士町二丁目針谷彌一郎方 市民夏期納涼大會附屬地事務所 電話二九八二番
滿洲人 新京大馬路大同報社内 市民夏期納涼大會城内事務所 電話二〇九六番

主催 大同報社
後援 新京特別市公署 新京市商會 新京頭道溝商會

向陽ホテル KOYOU HOTEL 各室電話設備 新京大和通七三 電話③八二番
廣告・販賣は電三二〇〇へ
ナフキン 菓子 棉花 の御用は 吉長太陽公司 新京日本橋通七八 電話五九一九番

移轉御挨拶
扇芳グリル經營中は一方ならぬ御引立を蒙り誠に有難く存じます、御蔭樣を以て此度記念公會堂食堂を引受けます運びに至り扇芳グリルを十四日限り閉鎖し記念公會堂へ移轉致しました
將來は皆樣の公會堂食堂として出來得る限りの奉仕をさせて頂きたいと存じます、御會食、御宴會等特に御利用をお願ひ申上げます
御食事 一品料理・ランチ・定食・折詰料理・お辨當等二百人樣まで御引受致します・御一人樣一圓より
御宴會
記念公會堂食堂、滿洲國財政部食堂、滿洲中央銀行食堂、製菓パン工場
吉野町 記念公會堂食堂 臨時呼出電話 六〇三〇番・二〇四一番
新京永樂町一丁目 經營者 落合幸之介 電話四八〇四番・五四〇八番

大同酒 精一 代理店 藤生號 電話三〇九四番
値上 同公司ヨリノ通知ニ據シ一箱ニ付金五十錢宛値上ゲ可致候間此段御廣告候也

新京キネマ 電話二〇六八番
明治の文豪夏目漱石先生の傑作を映畫化せるもの 坊っちゃん 宇留木浩 主演 ほか
春 歷史を博す世界的大音樂映畫 未完成交響樂 ウィリー・フォルスト監督
寫眞版 凸版 北京製版所

帝都キネマ 電話六〇五・六三六番
豪華音樂映畫 一夜の戀 階下九十錢
特作 夜間飛行
春 千萬弗映畫 羅馬太平記
二十三日より

長春座 電話三〇五六番
漫畫一題
明星峠 古野英治監督 右太プロ特作映畫 市川右太衛門主演
暴君ネロ パラマウント社特作品 新版日本發聲版
廿七日より三十日まで 毎日連續三回興行